Bekijk deze e-mail in je webbrowser

De Hollandse Nieuwe.

Nieuwsbrief NLV Wenen

JULI 2022

In deze nieuwsbrief vindt u:

- **Van de Voorzitter (Michael)**
- **Staatsbezoek Koning en Koningin van Oostenrijk**
- **Interviewsessie met Aldrik Gierveld**
- **Dagtrip Burg Kreuzenstein terugblik**
- **Vacature: Country Manager Oostenrijk**
- **Vacatures Cheese & More**
- **Historie - Uit de oude doos**
- **Treffen bij Strozzi 6 juli en 3 augustus**
- **Nederlandse Stamtafel Wenen 3 augustus**

Alle activiteiten zijn onder voorbehoud i.v.m. Corona. Mocht een activiteit geen doorgang kunnen vinden melden we dit direkt op de NLV/Wintersdorfsite.

Beste leden van de Nederlandse Vereniging Wenen,

De laatste juni dagen waren toch bijzonder. Niet alleen vanwege het uitzonderlijk mooie en warme weer, maar tevens vanwege het staatsbezoek van onze koninklijke leden.
In deze nieuwsbrief een kort verslag.

Enige weken geleden had ik het genoegen een gesprek te voeren met Aldrik Gierveld. Aanleiding hiervoor is deze nieuwsbrief, maar ook op onze website kunt u de volledige inhoud van dit gesprek lezen.

Namens het bestuur,

Michael de Jongste

Met dank aan onze sponsoren

Mevi
Wintersdorf in perspectief
WTP
IMPERIAL RIDING SCHOOL VIENNA
HEMA
CHEESE & MORE

Staatsbezoek Koning en Koningin aan Oostenrijk,

Enige tijd geleden kon iedereen, die daartoe latharfte had, zich aanmelden om op 28 juni het koninklijk paar te bezoeken op de residentie. Om alles in goede banen te leiden kregen diegenen, die zich hadden aangemeld midden juni bericht of ze ingeloot of uitgeloot waren.

Ik was de gelukkige die ingeloot was en zodoende waren we op deze dag in de tuin van de residentie om koning Willem-Alexander en koningin Maxima te ontmoeten.

Iedere aanwezige (naar schatting waren het meer dan 200 gasten) werd kort voorgesteld en daarna kon men de koning en koningin met een handdruk of een kort praatje begroeten. Nadat dit alles had plaatsgevonden kwam het koningspaar in de tuin en maakte een praatje met verschillende aanwezigen.

De tuin was voorzien met een grote tent, zodat in geval van regen niemand nat hoefde worden en vanuit Nederland waren een aantal mensen meegekomen om voor hapjes en drankjes te zorgen. Zeer welkom ook vanwege de extreme hitte.

Aan het einde van de bijeenkomst, held onze ambassadeur Aldrik Gierveld een speech en daarna zong iedereen het eerste couplet van het Wilhelmus. De zeer geslaagde middag werd afgesloten met een kurkje toespraak van de koning.

Wij waren de gelukkigen, die 's avonds ook waren uitgenodigd voor een concert van het Nederlands Kamerkoor in het Wiener Konzerthaus. Dit was een uitnodiging van Nederland aan de Oostenrijkse gasten. Ook hier was er de Wilhelmus gezongen en zat het publiek op z'n kont te zingen. De zeer geslaagde middag werd afgesloten met een kurkje toespraak van de koning.

Wij waren de gelukkigen, die 's avonds ook waren uitgenodigd voor een concert van het Nederlands Kamerkoor in het Wiener Konzerthaus. Dit was een uitnodiging van Nederland aan de Oostenrijkse gasten. Ook hier was er de Wilhelmus gezongen en zat het publiek op z'n kont te zingen. Dat was er weer leuk voor Nederland.

Een grooot compliment moet worden gemaakt naar onze ambassadeur Aldrik Gierveld, zijn vrouw Saskia en hun team. Het was een large voorbereiding om dit gebeuren in goede banen te leiden. Alles was werkelijk in de puntjes verzorgd en verlieg gemeerd. Kortom: een zeer geslaagd staatsbezoek!

Misschien ook nog vermeldingswaard: ik werd oranjop benaderd door Servus TV, die opnames wilde maken over het zijn komst zijnde staatsbezoek en hoe we als Nederlanders daar tegenover staan.
Op maandagochtend hebben ze bij ons thuis ca. 1,5 uur gefilmd en 's avonds werd het op TV gezonden. Ook hier was de reactie zeer positief. Ook hier was weer een gelegenheid om wat reclame voor de Nederlandse Vereniging te maken.

Dit artikel met meer fotos op de site >

In gesprek met... Aldrik Gierveld

... onze Ambassadeur in Oostenrijk

Geboren in Wiesbaden (Twente) op 6 maart 1963. Getrouwd met Saskia Holger. Zo hebben twee kinderen, David en Lisa. Na de middelbare school begonnen hij een opleiding politieschool te gaan studeren omdat hij journalist wilde worden.

Na zijn afsluiteren werkte de militaire dienst. Het was wel even wennen na vier jaar studentenleven. Hij moest vroeg op om in Den Haag te komen. Hij zwaaide eind 1987 af als reserve-officier en ging 2 avonsens in Amsterdam 1 verder studeren. Hij begonnen dus in 1988 alsnog.

Het zien studeren is niet zijn ding geweest. Nu was dit vraag advocaat of diplomaat worden. Inmiddels had hij bij Buitenlandse Zaken gesolliciteerd. Vanaf 1991 werkte hij meer aan het veiligheidsbeleid op het ministerie. In de tijd was de oorlog in het teermalige Joegoslavië uitgebroken.

Zijn eerste buitenlandplaatsing in 1993 was in Boedapest als handelsaccreditaris. Hier had hij veel contacten met Oostenrijkers en Hongaren. Hij was in 1994 terug naar Den Haag gegaan om integratie in Europa. Dreiwers verwerken van harmonisatie van productcontroen op de Europese binnenmarkt tot institutionele en juridische ontwikkelingen van de Unie zelf.

Verder vonden er andere sporenvorde zaken plaats, zoals het verdrag van Amsterdam in 1997 en Nice in 2000. De EU werd steeds groter. In 1995 was Oostenrijk al bij de EU gekomen. Het was de tijd om de EU fit te maken voor de toekomst. Vragen zoals hoeveel commissarissen hebben we nodig, hoe zit het met het stemrecht, welke verantwoordelijheden liggen bij de raad etc, waren belangrijk om de Unie slagvaardig te maken.

In 2001 ging zijn carrière verder in Rome waar hij op de ambassade als hoofd economie werkte. Hier kwam hij in aanraking met de Italiaanse en Oostenrijkse economie. Hij was in 2004 terug in Brussel om plaatsing op de Nederlandse permanente verteglvoerendsting bij de EU als hoofd van de afdeling milieu en klimaat.

In 2010 terug naar Nederland. Daar werd hij plaatsvervangend directeur bij de directie Verenigde Naties, mensenrechten en internationale financiële instellingen.

Lees het hele gesprek op de site >

Dagtrip Burg Kreuzenstein terugblik

Zaterdag 16 juni was een mooie en zonnige dag om Burg Kreuzenstein te bezoeken. Het ligt ten noorden van Wienen bij Leobendorf en maakt/zik le bereiken met openbaar vervoer, fiets of auto. Met groepjes van 20 personen longen we een rondleiding door deze middeleeuwse burcht.

De geschiedenis van de burcht begint in de 12th eeuw. Door de eeuwen heen is het regelmatig aangevallen en kapotgeschoten en weer opgebouwd. De vijfde generatie familie Wilczek wonrd er nog en van 1 april tot 31 oktober is de burcht open voor groepsbezichtigingen. Heisas mochten we de burcht bezichtigen en kregen we een rondleiding door de burcht. Tijdens de rondleiding de burcht wiererrder de rolderzaal met dinitsdels en een authentieke kachel en kaat uit 1500; de slaapkamer met een hemelbed waar men rechtop in slaap; de jachtkamer met wele trofeeën, wapens en meesen aan de muur; de wapenkamer met een van de grootste privéverzamelingen van Oostenrijkse wapens voor aanvallen of verweer geven, helmen, maliënkolders, harnassen, kanonnen en kogelvormen; de kapelzaal met de 15e eeuwse altaarvleugels.
Verder is de ketter zagen we de authentieke keuken met een 7,5 meter lange eikenhouten tafel waar over de eeuwen heen maaltijden werden voorbereid met allerlei ingenieuze apparaten en keukenapparen waarvoor een spaghetti machine van 300 jaar oud!

De burcht wordt regelmatig gebruikt om films op te nemen. In zeker 20 films van Netflix en Hollywood figureert de burcht. Op het terras van de "kurgtaverne", bij de ophaalbrug, hebben we gelunht en van het prachtige uitzicht genoten.

Artikel met meer fotos op de site

Vacatures bij Cheese & More

Vacature 1:
Küchenkraft / Verkäufer Cheese & More Wien m/w/d 3, 4 oder 5 Tage./Woche

Vacature 2:
Assistent Store Manager Cheese & More by Henri Willig Wien m/w/d

Uitgebreide info op de site

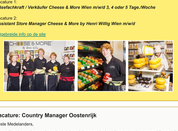

Vacature: Country Manager Oostenrijk

Beste Medewerkers,

Onze client is een internationaal administratiekantoor dat bedrijven en ondernemers bijstaat bij hun internationale expansie, van de eerste opzet tot de topende lokale administratie en compliance, en meer. Voor hun eigen uitbreiding naar Oostenrijk zijn we op zoek naar een Country Manager Oostenrijk in Wenen.

Zij bieden een competitief pakket met uitstekende ontwikkelingsmogelijkheden.
Flexibele werktijden en veel ruimte voor creativiteit. Start parttime mogelijk.

Meer informatie op onze site: https://www.pape.de/jobs/country-manager-austria-14334

Grndlt van den Oever
Senior Partner

NLV Site Link

pape
people for recruiting

De Hollandse Nieuwe.

Uit de oude doos - Aktiviteiten

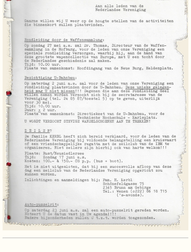

Aan alle leden van de
Nederlandse Vereniging

Geachte Willem Wij Z meer zig de bezoghe ahellen van de activiteitben
Ein Sinnebnrff Helles jiberlestaben.

Zwölfertjing door de Heffiromgeling:
Op zondag 27 mei u.a. om 10. Thomas, Directeur van de Heffen-
Brauerei, ontvangt ons persoonlijk en leidt ons door de brouwerij
speciaal voor-eering Vereniging. Aperitief, bier en de hoed ons
Vereniging. Kosten: 15 EUR/persoon 21 op de gezen, schriftelijk
de Nederlandse gbeetsindsnis mei ankom.
Tijden: 10 uur.
Plaats van samenkomst: Brofitzgang van de Baue Burg, Heidengiale.

Zwölfertjing Ik Dubelen:
Op zaterdag 2 juli u.a. om voor de leden van onze Vereniging een
Zwölfertjing Ik Dubelen. Ik ben bezig met de voorbereiding van
deze dag. Ik ben bezig. Jegenen ein een Ik Dubelen. Ik ben bezig.
Kosten: 15 EUR/persoon 21 op de gezen, schriftelijk
Vereniging. Kosten: 15 EUR/persoon 21 op de gezen, schriftelijk
voor 20 mei.
Tijden: 10 uur.
Plaats: 2 Ik Dubelen.
Kosten: Vereniging Dubelen: Zwölfertjen van de Ik Dubelen, voor de
Ik Dubelen. Zwölfertjen van de Ik Dubelen, voor de
Vereniging
U WORDT VERSCHOT STEFFIE Wafflelnlfrmt ANP DE TRAKJEN!

E E E E E E?!
Ik Dubelen Ik Dubel heeft zich bereid verklaard, voor de leden van de
Nederlandse Vereniging Bij vichtenbr belangrijking van kruisnacht
of een vriendschappelijke regatta met de ukiliten van de IBM Ik
Dubelen Ik Dubelen Ik Dubel Ik Dubel ik ben bezig mijdaal!!
Kosten: Zach/Regatatatten.
Tijden: Ik Dubel 7,[illegible] u.a.
Plaats: Ik Dubelen, Ik Dubel, Ik Dubel (Ik Dubel).
Mit ja Ik Dubel ik Dubel, dat hij zou wanneerrlie afloog was Ik
Dubelen Ik Dubel Ik Dubel Ik Dubel Ik Dubel Ik Dubel Ik Dubel
Ik Dubelen Ik Dubel.
Inlichtingen en aanmeldingen bij: Ik Dubel, Ik Dubel,
Ik Dubelstraße 71
1245 Ik Dubel Ik Dubel
Tel.: 01 Ik Dubel Ik Dubel 16 715
(w.w.ccuiak).

Aktivsamstatt:
Op zaterdag 21 juni u.a. ziet ons auto-gummiirt gerieden mottes.
Schwerf 3 Ik Dubel vart in Ik agenda!!
Kosten: Ik Dubel/Ik Dubel Ik Dubel Ik Dubel, Ik Dubel Ik Dubel.
Tijden: Ik Dubel Ik Dubel Ik Dubel Ik Dubel Ik Dubel Ik Dubel.
Plaats: Ik Dubel Ik Dubel Ik Dubel Ik Dubel Ik Dubel Ik Dubel.
Ik Dubel